

**CASA DI GIORNO
PER ANZIANI
DON ALDO MERCOLI**

**CASA DI GIORNO PER ANZIANI DON ALDO MERCOLI – APS
ETS**

Via Valsesia in Agognate 5, 28100 Novara (NO)

C.F. 94035220030

BILANCIO AL 31/12/2023

CASA DI GIORNO PER ANZIANI DON ALDO MERCOLI - APS
Via Valsesia in Agognate 5 - 28100 NOVARA - C.F. 94035220030

STATO PATRIMONIALE		
	2023	2022
Attivo	€ 149.523,35	€ 101.514,31
A) Quote associative o apporti ancora dovuti	€ -	€ -
B) Immobilizzazioni:		
<i><u>I - Immobilizzazioni immateriali:</u></i>		
1) costi di impianto e di ampliamento		
2) costi di sviluppo		
3) diritti di brevetto industriale e diritti di utilizzazione delle opere dell'ingegno		
4) concessioni, licenze, marchi e diritti simili		
5) avviamento		
6) immobilizzazioni in corso e acconti		
7) altre	€ 11.301,11	€ 17.184,81
Totale	€ 11.301,11	€ 17.184,81
<i><u>II - Immobilizzazioni materiali:</u></i>		
1) terreni e fabbricati		
2) impianti e macchinari	€ -	€ -
3) attrezzature	€ 222,60	€ 247,80
4) altri beni	€ 1.467,66	€ 3.661,20
5) immobilizzazioni in corso e acconti		
Totale	€ 1.690,26	€ 3.909,00
<i><u>III - Immobilizzazioni finanziarie, con separata indicazione aggiuntiva, per ciascuna voce dei crediti, degli importi esigibili entro l'esercizio successivo:</u></i>		
<i>1) partecipazioni in:</i>		
a) imprese controllate		
b) imprese collegate		
c) altre imprese		
<i>2) crediti:</i>		
a) verso imprese controllate		
b) verso imprese collegate		
c) verso altri enti del Terzo settore		
d) verso altri		
3) <i>altri titoli</i>	€ 76.728,00	€ -
Totale	€ 76.728,00	€ -
Totale immobilizzazioni	€ 89.719,37	€ 21.093,81
C) Attivo circolante:		
<i><u>I - Rimanenze:</u></i>		
1) materie prime, sussidiarie e di consumo		
2) prodotti in corso di lavorazione e semilavorati		
3) lavori in corso su ordinazione		
4) prodotti finiti e merci		
5) acconti		
Totale	€ -	€ -
<i><u>II - Crediti, con separata indicazione aggiuntiva, per ciascuna voce, degli importi esigibili oltre l'esercizio successivo:</u></i>		
1) verso utenti e clienti	€ 14.442,00	€ 12.408,50
2) verso associati e fondatori		
3) verso enti pubblici		
4) verso soggetti privati per contributi		
5) verso enti della stessa rete associativa		
6) verso altri enti del Terzo settore		
7) verso imprese controllate		
8) verso imprese collegate		
9) crediti tributari	€ -	€ -
10) da 5 per mille		
11) imposte anticipate		
12) verso altri	€ 1.825,40	€ 1.544,19
Totale	€ 16.267,40	€ 13.952,69
<i><u>III - Attività finanziarie che non costituiscono immobilizzazioni:</u></i>		
1) partecipazioni in imprese controllate		
2) partecipazioni in imprese collegate		
3) altri titoli		

CASA DI GIORNO PER ANZIANI DON ALDO MERCOLI - APS
Via Valsesia in Agognate 5 - 28100 NOVARA - C.F. 94035220030

<i>Totale</i>	€ -	€ -
<i>IV - Disponibilità liquide:</i>		
1) depositi bancari e postali	€ 40.097,33	€ 64.074,69
2) assegni		
3) danaro e valori in cassa	€ 1.236,51	€ 1.512,77
<i>Totale</i>	€ 41.333,84	€ 65.587,46
Totale attivo circolante	€ 57.601,24	€ 79.540,15
D) Ratei e risconti attivi	€ 2.202,74	€ 880,35
Passivo	€ 149.523,35	€ 101.514,31
A) Patrimonio netto		
<i>I - Fondo di dotazione dell'ente</i>	€ 12.922,08	€ 12.922,08
<i>II - Patrimonio vincolato</i>		
1) Riserve statutarie		
2) Riserve vincolate per decisione degli organi istituzionali	€ 15.000,00	€ 15.000,00
3) Riserve vincolate destinate da terzi		
<i>III - Patrimonio libero:</i>		
3) Riserve di utili o avanzi di gestione	-€ 19.280,25	-€ 52.544,70
4) Altre riserve		
<i>IV - Avanzo/disavanzo d'esercizio</i>	€ 54.456,54	€ 33.264,45
Totale	€ 63.098,37	€ 8.641,83
B) Fondi per rischi e oneri:		
1) per trattamento di quiescenza e obblighi simili		
2) per imposte, anche differite		
3) altri		
Totale	€ -	€ -
C) Trattamento di fine rapporto di lavoro subordinato	€ 54.520,21	€ 48.059,81
D) Debiti, con separata indicazione aggiuntiva, per ciascuna voce, degli importi esigibili oltre l'esercizio successivo:		
1) debiti verso banche		
2) debiti verso altri finanziatori		
3) debiti verso associati e fondatori per finanziamenti		
4) debiti verso enti della stessa rete associativa		
5) debiti per erogazioni liberali condizionate		
6) acconti	€ -	€ 150,00
7) debiti verso fornitori	€ 10.105,62	€ 19.003,40
8) debiti verso imprese controllate e collegate		
9) debiti tributari	€ 493,31	€ 4.707,15
10) debiti verso istituti di previdenza e di sicurezza sociale	€ 3.537,00	€ 3.595,89
11) debiti verso dipendenti e collaboratori	€ 8.510,29	€ 8.948,29
12) altri debiti	€ 636,04	€ 69,54
Totale	€ 23.282,26	€ 36.474,27
E) Ratei e risconti passivi	€ 8.622,51	€ 8.338,40

CASA DI GIORNO PER ANZIANI DON ALDO MERCOLI - APS
Via Valsesia in Agognate 5 - 28100 NOVARA - C.F. 94035220030

RENDICONTO GESTIONALE					
ONERI E COSTI	2023	2022	PROVENTI E RICAVI	2023	2022
A) Costi e oneri da attività di interesse generale			A) Ricavi, rendite e proventi da attività di interesse generale		
			1) Proventi da quote associative e apporti dei fondatori	€ 208.192,00	€ 155.353,00
1) Materie prime, sussidiarie, di consumo e di merci	€ 10.552,08	€ 11.652,02	2) Proventi dagli associati per attività mutuali	€ 1.068,37	
2) Servizi	€ 75.753,91	€ 80.251,51	3) Ricavi per prestazioni e cessioni ad associati e fondatori	€ 15.675,50	€ 14.614,00
			4) Erogazioni liberali	€ 18.213,80	€ 23.456,28
3) Godimento beni di terzi	€ 2.004,28	€ 2.321,13	5) Proventi del 5 per mille		
4) Personale	€ 117.545,07	€ 104.429,71	6) Contributi da soggetti privati	€ 31.000,00	€ 37.592,76
			7) Ricavi per prestazioni e cessioni a terzi		
5) Ammortamenti	€ 4.454,64	€ 4.454,64	8) Contributi da enti pubblici		
5 bis) svalutazioni delle immobilizzazioni materiali e immateriali					
6) Accantonamenti per rischi ed oneri			9) Proventi da contratti con enti pubblici		
7) Oneri diversi di gestione	€ 13.356,11	€ 2.052,30	10) Altri ricavi, rendite e proventi	€ 2.780,53	€ 6.187,03
8) Rimanenze iniziali			11) Rimanenze finali		
9) Accantonamento a riserva vincolata per decisione degli organi istituzionali					
10) Utilizzo riserva vincolata per decisione degli organi istituzionali					
Totale	€ 223.666,09	€ 205.161,31	Totale	€ 276.930,20	€ 237.203,07
			Avanzo/disavanzo attività di interesse generale (+/-)	€ 53.264,11	€ 32.041,76
B) Costi e oneri da attività diverse			B) Ricavi, rendite e proventi da attività diverse		
1) Materie prime, sussidiarie, di consumo e di merci			1) Ricavi per prestazioni e cessioni ad associati e fondatori		
2) Servizi			2) Contributi da soggetti privati		
3) Godimento beni di terzi			3) Ricavi per prestazioni e cessioni a terzi		
4) Personale			4) Contributi da enti pubblici		
5) Ammortamenti			5) Proventi da contratti con enti pubblici		
5 bis) svalutazioni delle immobilizzazioni materiali e immateriali					
6) Accantonamenti per rischi ed oneri			6) Altri ricavi, rendite e proventi		
7) Oneri diversi di gestione			7) Rimanenze finali		
8) Rimanenze iniziali					
Totale	€ -	€ -	Totale	€ -	€ -
			Avanzo/disavanzo attività diverse (+/-)	€ -	€ -
C) Costi e oneri da attività di raccolta fondi			C) Ricavi, rendite e proventi da attività di raccolta fondi		
1) Oneri per raccolte fondi abituali			1) Proventi da raccolte fondi abituali		
2) Oneri per raccolte fondi occasionali	€ 3.647,80	€ 3.647,80	2) Proventi da raccolte fondi occasionali	€ 8.400,00	€ 8.764,49
3) Altri oneri			3) Altri proventi		
Totale	€ 3.647,80	€ 3.647,80	Totale	€ 8.400,00	€ 8.764,49
			Avanzo/disavanzo attività di raccolta fondi	€ 4.752,20	€ 5.116,69
D) Costi e oneri da attività finanziarie e patrimoniali			D) Ricavi, rendite e proventi da attività finanziarie e patrimoniali		
1) Su rapporti bancari			1) Da rapporti bancari	€ 433,92	€ -
2) Su prestiti			2) Da altri investimenti finanziari	€ 64,42	€ -
3) Da patrimonio edilizio			3) Da patrimonio edilizio		
4) Da altri beni patrimoniali			4) Da altri beni patrimoniali		

CASA DI GIORNO PER ANZIANI DON ALDO MERCOLI - APS
Via Valsesia in Agognate 5 - 28100 NOVARA - C.F. 94035220030

5) Accantonamenti per rischi ed oneri			5) Altri proventi		
6) Altri oneri	€ 8,11	€ -			
Totale	€ 8,11	€ -	Totale	€ 498,34	€ -
			Avanzo/disavanzo attività finanziarie e patrimoniali (+/-)	€ 490,23	€ -
E) Costi e oneri di supporto generale			E) Proventi di supporto generale		
1) Materie prime, sussidiarie, di consumo e di merci			1) Proventi da distacco del personale		
2) Servizi			2) Altri proventi di supporto generale		
3) Godimento beni di terzi					
4) Personale					
5) Ammortamenti					
5 bis) svalutazioni delle immobilizzazioni materiali e immateriali					
6) Accantonamenti per rischi ed oneri					
7) Altri oneri					
9) Accantonamento a riserva vincolata per decisione degli organi istituzionali					
10) Utilizzo riserva vincolata per decisione degli organi istituzionali					
Totale	€ -	€ -	Totale	€ -	€ -
Totale oneri e costi	€ 227.322,00	€ 208.809,11	Totale proventi e ricavi	€ 285.828,54	€ 245.967,56
			Avanzo/disavanzo d'esercizio prima delle imposte (+/-)	€ 58.506,54	€ 37.158,45
			Imposte	€ 4.050,00	€ 3.894,00
			Avanzo/disavanzo d'esercizio (+/-)	€ 54.456,54	€ 33.264,45

RELAZIONE DI MISSIONE 2023

INDICE

1. STORIA DELL'ASSOCIAZIONE	2
2. I SERVIZI DELL'ASSOCIAZIONE	2
3. L'ORGANICO E I VOLONTARI.....	4
4. LE ATTIVITA'.....	5
5. COLLABORAZIONI.....	6
6. ANDAMENTO ECONOMICO E FINANZIARIO	7

1. STORIA DELL'ASSOCIAZIONE

La Casa di Giorno per Anziani “Don Aldo Mercoli”, sita, a partire dal 01/12/2022, in Via Valsesia in Agognate 5 - Novara, nasce a Novara il 15 ottobre 1988, da un'idea di Don Aldo Mercoli, come uno dei primi centri di aggregazione finalizzati all'invecchiamento attivo in Italia. Al momento della sua fondazione, la Casa di Giorno ospita solo una decina di persone, ma nel giro di pochi anni si fa conoscere nel territorio, arrivando ad accogliere, prima della diffusione della pandemia Covid-19, circa cinquanta anziani autosufficienti o parzialmente autosufficienti e cinquanta volontari (di cui circa 20 autisti) che, coordinati dagli operatori, sviluppano e valorizzano i servizi alla persona.

Il gruppo di volontari ha costituito, il 1° giugno del 1998, la “Nuova Associazione Volontari Casa di Giorno”, regolarmente iscritta al registro Regionale del Volontariato con la posizione n° 184/30.4.

Dal 22 aprile del 1999, la Casa di Giorno per Anziani “Don Aldo Mercoli” è riconosciuta anche giuridicamente, come circolo di aggregazione A.N.S.P.I.

Il 6 febbraio 2021 è costituita l'Associazione di Promozione Sociale “Casa di Giorno per Anziani Don Aldo Mercoli – APS ETS”, in ottemperanza alle nuove disposizioni del Codice del Terzo Settore ai sensi del D. Lgs. n. 117/2017.

Dal 13/07/2021 la “Casa di Giorno per Anziani Don Aldo Mercoli – APS ETS” è iscritta al Registro regionale delle Associazioni di Promozione Sociale.

Dal 22/12/2021 la “Casa di Giorno per Anziani Don Aldo Mercoli – APS ETS” è iscritta al Registro regionale delle Persone Giuridiche Private con il n. 1528.

Dal 7/12/2022, infine, l'Associazione è iscritta al Registro Unico Nazionale del Terzo Settore (RUNTS).

La nostra sfida, come già immaginato dal fondatore, è quella di ribaltare gli stereotipi sull'anzianità sviluppando un **modello assistenziale alternativo focalizzato sull'invecchiamento attivo e la vita di relazione come chiavi di soddisfazione della propria esistenza** e come forma di prevenzione primaria all'insorgere di patologie.

2. I SERVIZI DELL'ASSOCIAZIONE

Il centro di aggregazione finalizzato all'invecchiamento attivo “Casa di Giorno” si propone di **creare un'ambiente di vita accogliente e familiare, mantenere o migliorare le capacità residue degli ospiti, contrastare l'isolamento e la perdita di motivazione, promuovere l'autonomia della persona anziana e sostenere e sviluppare il volontariato di assistenza all'anziano**. Tali obiettivi vengono perseguiti ponendo in essere una serie di attività di tipo culturale, assistenziale, ricreativo e di supporto alla persona.

Nello specifico vengono offerti servizi di:

- Trasporto (2 pulmini ford ed 1 doblò fiat);
- Accoglienza;
- Pranzo-merenda;
- Animazione socio-culturale;
- Assistenza infermieristica;
- Assistenza spirituale;
- Ginnastica dolce;
- Formazione volontari.

Nel corso degli anni le attività e i servizi proposti da Casa di Giorno sono stati modificati, consolidati ed ampliati. Oggi queste attività consentono di promuovere un'immagine della terza/quarta età come una possibilità, e non come una malattia, valorizzando gli anziani come un patrimonio per la società di cui costituiscono una risorsa umana attiva. Una ricchezza da rivalutare in un'ottica di crescita, condivisione e scambio intergenerazionale.

Ogni giorno Casa di Giorno offre una ricca programmazione di attività in sede, proponendo periodicamente intere giornate da trascorrere al di fuori della struttura per prendere parte a gite o visite guidate. Tutte le attività in programma, siano esse interne o esterne alle strutture, rivolte a singoli, gruppi di persone o a tutti gli utenti, mantengono sempre la prerogativa della libertà individuale di adesione.

Nel seguito si elencano le principali iniziative svolte negli ultimi cinque anni:

- *Progetto educativo ordinario*, comprendente laboratori artistici-creativi-manuali-lettura-musicali-teatrali e altro con educatori, animatori, volontari ed esperti del settore; schede cognitive/espressive strutturate in modo da stimolare la creatività, il pensiero logico e la riflessione; attività come da programma del mese (feste danzanti a tema, ricette, letture, cineforum e documentari ecc.).

- *La casa di giorno come finestra sul mondo*: periodicamente Casa di Giorno si fa spazio di formazione e approfondimento su tematiche varie: cultura, informazione, prevenzione, cura e benessere della persona. Il focus sono sempre i diversamente giovani. I nostri “mentori” sono professionisti, specialisti e rappresentanti di associazioni e istituzioni locali.
La sperimentazione di azioni innovative ed il coinvolgimento di soggetti terzi nell’elaborazione e conduzione di progetti è una risorsa vincente che stimola e appaga il diretto fruitore e il promotore dell’iniziativa.
Molteplici sono gli obiettivi raggiunti mediante queste attività.
Gli incontri sono stati occasione per acquisire nuove conoscenze e competenze e attivare la curiosità e la voglia di approfondimento degli ospiti, facendo così nascere nuove richieste o integrazioni alle attività programmate.
Gli ospiti hanno potuto entrare in contatto con soggetti, servizi e attività potenzialmente interessanti anche per una fruizione autonoma e in modalità domiciliare.
Altro obiettivo importante del progetto è la stimolazione della memoria a lungo termine attraverso attività pratiche. Fare per ricordare. Allenare. Comunicare. Risvegliare. Percorsi e attività laboratoriali correlate hanno favorito l’emersione di ricordi, sensazioni e processi legati al vissuto personale e al contesto storico-culturale in cui i nostri ospiti sono cresciuti e hanno vissuto.

- *Gli anziani vivono il territorio*: Casa di Giorno ogni anno, e da lungo tempo, aderisce ad un grande numero di iniziative di carattere culturale e/o sociale, promosse sul territorio di Novara e di tutta la Provincia da Amministrazioni, enti e istituzioni locali. Queste adesioni offrono a tutti gli ospiti, volontari e operatori di Casa di Giorno la possibilità vivere queste occasioni in qualità di sostenitori, di protagonisti o di promotori.
Con le medesime finalità socio-culturali le attività programmate all’interno del progetto “gli anziani vivono la città” variano dalle visite guidate a mostre temporanee e musei, alla partecipazione ad eventi culturali e folcloristici del territorio. Dalle uscite al cinema, alla visione e produzione di spettacoli teatrali. In più, una vivace collaborazione con le scuole locali per favorire il ponte fra generazioni e coinvolgere i nostri nonni e nipoti in progetti di cui essere promotori, fruitori o testimonial.

La continua e costante analisi dei bisogni della nostra potenziale utenza ci ha portato a porre particolare attenzione ad attività fuori dall’ordinario. Obiettivi specifici di queste attività sono:

1. Rafforzare il legame con la comunità territoriale e le Istituzioni;
2. Aumentare le opportunità di socializzazione e di impegno nella comunità;
3. Facilitare la partecipazione degli utenti nei vari ambiti di appartenenza.

3. L'ORGANICO E I VOLONTARI

Nella presente sezione si illustra il modello organizzativo della Casa di Giorno, composto dalle seguenti unità, organizzate come indicato nella rappresentazione grafica.

Figura 1. Struttura organizzativa

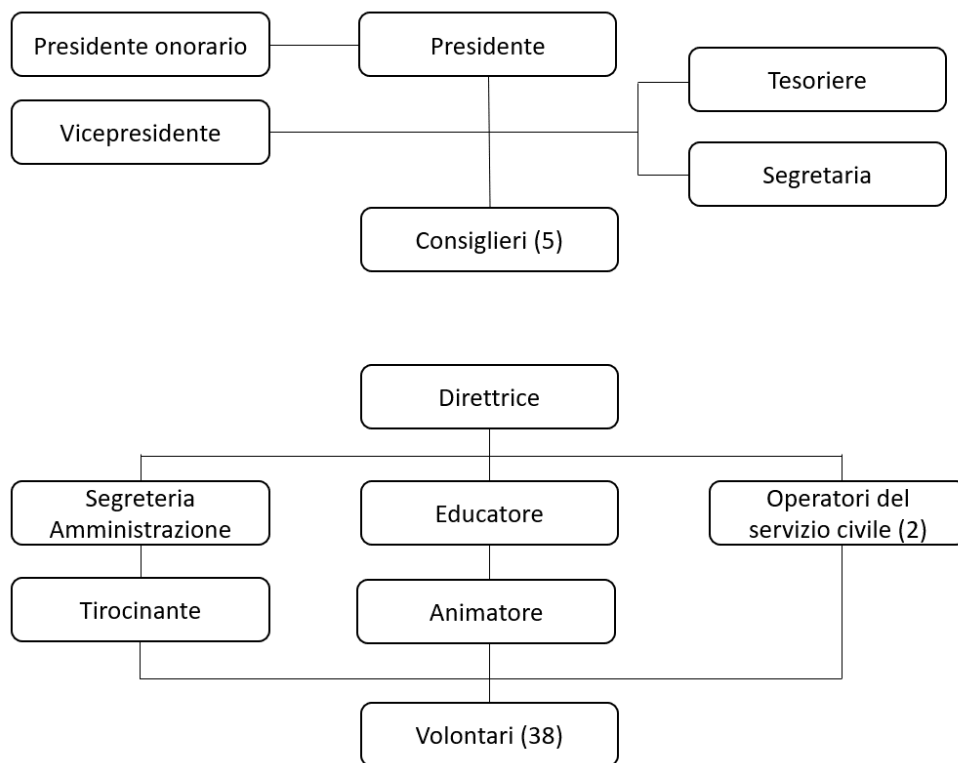

I membri del Consiglio di Amministrazione sono nove (tra cui Presidente, Vicepresidente, Tesoriere, Segretaria e cinque Consiglieri) e sono attivi con diversi compiti di supporto e di sviluppo, in stretto raccordo con il Presidente e il Vicepresidente.

Le attività concordate e approvate dal Consiglio vengono poi poste in essere dall'equipe operativa della Casa di Giorno, composta da una consolidata rete di volontari. In particolare:

- È stato attivato tramite il centro per l'impiego, dal 06/06/2023 al 05/12/2023, un tirocinio di 38 ore settimanali per una durata 6 mesi, come attività di supporto alla Direzione della Casa di Giorno
- Sono stati attivati dal 29/05/23 un Servizio Civile di 25 ore settimanali della durata di un anno di Dabbene Marco e dal 29/06/2023 il secondo operatore del servizio civile, Galati Federica, entrambi con scadenza il 28/05/2024, e concluso il servizio civile di Lombardo Ilaria in data 24/05/2023.
- Sono presenti 1 educatore e 1 animatore;

Al 31/12/2023 il totale dei tesserati APS è di 109 iscritti con la seguente suddivisione:

54 ospiti iscritti di cui n. 41 frequentanti al 31/12/23 (e 8 non tesserati perché presenti solo per il periodo di prova)

38 volontari iscritti al 31/12/23

9 CDA

8 Altri

Di seguito il dettaglio delle ore lavorate dai volontari e dal consiglio direttivo dell'Associazione:

	Ore lavorate	Costo orario	Totale
Volontari	5.925,00	11,33	67.130,25
Consiglio direttivo	773,00	11,33	8.758,09
<u>Totale</u>	6.698,00	11,33	75.888,34

4. LE ATTIVITA'

Le attività animative/occupazionali sono programmate, in accordo con l'utenza, a cadenza settimanale per quanto concerne i laboratori interni e mensile per quelli tenuti da professionisti esterni, per gli eventi, le collaborazioni e le uscite sul territorio.

Nei 5 giorni infrasettimanali di frequenza al mattino vengono proposti circa 30 laboratori interni supervisionati dagli operatori di riferimento e che vedono come tutor i volontari della 'Nuova associazione volontari Casa di Giorno per anziani Don Aldo Mercoli ODV'. Le attività spaziano per tematiche ricreative, culturali, manuali, artistiche e di palestra mentale.

Tutte, direttamente o indirettamente, mirano alla stimolazione della memoria a lungo termine attraverso attività pratiche. Fare per ricordare. Allenare. Comunicare. Risvegliare. Percorsi e attività laboratoriali correlate favoriscono l'emersione di ricordi, sensazioni e processi legati al vissuto personale e al contesto storico-culturale in cui i nostri ospiti sono cresciuti.

Il bisogno primario dell'utenza, accolto da operatori e volontari, è quello di prendere parte ad attività non solo ricreative e riabilitative ma principalmente finalizzate a farli sentire utili per qualcosa o qualcuno. È fondamentale rendere i compiti eterogenei e affrontabili da tutti, per esempio suddividendoli in piccoli step o suggerendo strategie efficaci. La flessibilità è essenziale affinché l'attività venga vissuta come un'opportunità senza l'obbligo di spinta verso un'iperattivazione e nel pieno rispetto delle differenze che vanno a rafforzare il gruppo di appartenenza.

I contenuti realizzati possono essere molteplici e di varia natura; dai gadget, ai manufatti, agli elaborati sino alle produzioni artigianali. Gli ospiti sono anche parte attiva ed integrante della redazione del mensile interno Cà Nostra che ha lo scopo di trasmettere, farci conoscere e promuovere idee e progetti attraverso la scelta condivisa di una comunicazione efficace, chiara, e identitaria.

Risulta quindi fondamentale arrivare a facilitare l'espressione della vasta gamma di capacità e risorse delle persone anziane attraverso la promozione del loro inserimento in tutte le aree della vita della comunità, in particolar modo quella culturale, nonché il loro contributo mirando a promuovere e favorire:

- l'incremento dell'accesso agli spazi e al patrimonio culturale da parte della nostra utenza
- il coinvolgimento degli ospiti nella gestione delle attività di fruizione e produzione di cultura promuovendo la partecipazione attiva degli stessi ad eventi, esposizioni e rappresentazioni
- lo scambio e il confronto aperto tra le produzioni culturali tradizionali e quelle dei nuovi protagonisti

La presenza di Casa di Giorno all'interno di un contesto residenziale ha favorito la proposta da parte del nostro centro di un **PROGETTO DI INCLUSIONE** per attività integrate tra i nostri utenti e quelli della RSA S. Domenico, attraverso la creazione di un sistema di servizi sperimentali diverso in cui l'obiettivo comune tra realtà che offrono servizi diversificati sia il focus sull'invecchiamento attivo.

Quotidianamente alcuni utenti dell'RSA partecipano ai laboratori da noi proposti e vengono organizzati momenti di festa in condivisione.

5. COLLABORAZIONI

La Casa di Giorno collabora con numerosi enti ed associazioni per il raggiungimento dei propri obiettivi. A mero titolo esemplificativo si indicano alcuni enti con cui la Casa di Giorno ha avuto contatti nel corso del 2023:

AVO
FALEGNAMERIA SOCIALE: FADABRAV
LIDA
OLTRE LE QUINTE
PRONATURA
SPAZIO FRAGILITA'
SCUOLA RIGUTINI
SCUOLA BAZZONI
FONDAZIONE FARAGGIANA
MULINO AD ARTE
TUTTALATRA MUSICA
STORITELLING NOVARA
AMICI DELLA MUSICA GALLIATE
CIRCOLO DEGLI AMICI
FESTIVAL DI MUSICA SACRA
LA TERZA PRATTICA
CARITAS DIOCESANA
TEATRO COCCIA
TEATRO FARAGGIANA
CST
IL PIANETA DEI CLOWN
ARTENOVA
AURIVE
FONDAZIONE FARAGGIANA
CIRCOLO DEI LETTORI
SPAZIO NOVA
VIAOXILIA4
NOVARAJAZZ
NU FESTIVAL

PRIVATI
BARBARA PROVERBIO
CREATTIVI
GHITTINO ANNA
UGLIETTI
STEGAL
PIERA BRIANI
PIER ANCORA

6. ANDAMENTO ECONOMICO E FINANZIARIO

Criteri di valutazione delle voci di bilancio

I criteri di valutazione adottati nella relazione del bilancio sono conformi a quanto disposto dall'art. 2423 bis del codice civile e sono principalmente contenuti nell'art. 2426 del codice civile, interpretati ed integrati dai principi contabili elaborati dall'Organismo Italiano di Contabilità (OIC), come modificati a seguito del D.Lgs 139/2015.

La valutazione delle voci di bilancio è stata fatta ispirandosi a criteri generali di prudenza e competenza, nella prospettiva della continuazione dell'attività.

In particolare la valutazione delle voci è stata eseguita:

- secondo **prudenza**. A tal fine sono stati indicati esclusivamente gli utili realizzati alla data di chiusura dell'esercizio, mentre i rischi e le perdite di competenza dell'esercizio sono stati rilevati anche se conosciuti dopo la chiusura di questo;
- la rilevazione e la presentazione delle voci è effettuata tenendo conto della **sostanza** dell'operazione o del contratto;
- si è tenuto conto dei proventi e degli oneri di **competenza** dell'esercizio, indipendentemente dalla data dell'incasso o del pagamento;
- la valutazione delle componenti del bilancio è stata effettuata nel rispetto del principio della "**costanza nei criteri di valutazione**", vale a dire che i criteri di valutazione utilizzati non sono stati modificati rispetto a quelli adottati nell'esercizio precedente;
- la **rilevanza** dei singoli elementi che compongono le voci di bilancio è stata giudicata nel contesto complessivo del bilancio tenendo conto degli elementi sia qualitativi che quantitativi;
- si è tenuto conto della **comparabilità** nel tempo delle voci di bilancio; pertanto, per ogni voce dello Stato patrimoniale e del Conto economico è stato indicato l'importo della voce corrispondente dell'esercizio precedente;
- il processo di formazione del bilancio è stato condotto nel rispetto della **neutralità** del redattore.

La struttura dello Stato patrimoniale e del Rendiconto gestionale è la seguente:

- lo Stato patrimoniale ed il Rendiconto gestionale riflettono le disposizioni del Decreto ministeriale del 5 marzo 2020 pubblicato in Gazzetta Ufficiale in data 18 aprile 2020;
- per ogni voce dello Stato patrimoniale e del Rendiconto gestionale è stato indicato l'importo della voce corrispondente dell'esercizio precedente;
- l'iscrizione delle voci di Stato patrimoniale e Rendiconto gestionale è stata fatta secondo i principi del Decreto ministeriale del 5 marzo 2020;
- non vi sono elementi eterogenei ricompresi nelle singole voci.

La Relazione di missione, redatta in conformità alle disposizioni del Decreto ministeriale del 5 marzo 2020, contiene inoltre, tutte le informazioni complementari ritenute necessarie per fornire la rappresentazione veritiera e corretta della situazione economica, finanziaria e patrimoniale, anche se non richieste da specifiche disposizioni di legge.

Criteri di valutazione applicati

Immobilizzazioni

Immateriali

Sono iscritte al costo storico di acquisizione ed esposte al netto degli ammortamenti effettuati nel corso degli esercizi e imputati direttamente alle singole voci.

Materiali

Sono iscritte al costo di acquisto o di produzione e rettificata dai corrispondenti fondi di ammortamento.

Nel valore di iscrizione in bilancio si è tenuto conto degli oneri accessori e dei costi sostenuti per l'utilizzo dell'immobilizzazione, portando a riduzione del costo gli sconti commerciali e gli sconti cassa di ammontare rilevante.

Le quote di ammortamento, imputate a conto economico, sono state calcolate attesi l'utilizzo, la destinazione e la durata economico-tecnica dei cespiti, sulla base del criterio della residua possibilità di utilizzazione.

Crediti

La rilevazione iniziale del credito è effettuata al valore di presumibile realizzo.

Debiti

Sono rilevati al loro valore nominale, modificato in occasione di resi o di rettifiche di fatturazione.

Ratei e risconti

Sono stati determinati secondo il criterio dell'effettiva competenza temporale dell'esercizio.

Per i ratei e risconti di durata pluriennale sono state verificate le condizioni che ne avevano determinato l'iscrizione originaria, adottando, ove necessario, le opportune variazioni.

Fondo TFR

Rappresenta l'effettivo debito maturato verso i dipendenti in conformità di legge e dei contratti di lavoro vigenti, considerando ogni forma di remunerazione avente carattere continuativo.

Il fondo corrisponde al totale delle singole indennità maturate a favore dei dipendenti alla data di chiusura del bilancio, al netto degli acconti erogati, ed è pari a quanto si sarebbe dovuto corrispondere ai dipendenti nell'ipotesi di cessazione del rapporto di lavoro in tale data.

Riconoscimento ricavi

I ricavi per vendite dei prodotti sono riconosciuti al momento del trasferimento dei rischi e dei benefici, che normalmente si identifica con la consegna o la spedizione dei beni.

I ricavi di natura finanziaria e quelli derivanti da prestazioni di servizi vengono riconosciuti in base alla competenza temporale.

Continuità

Per quanto attiene alla particolare situazione congiunturale in cui verte l'intero sistema economico nazionale e le correlate analisi in termini di continuità, si conferma che tale circostanza, oltre agli altri aspetti esposti nella medesima nota, non manifesta, alla data di redazione del presente bilancio, l'eventuale esistenza di un'incertezza significativa che può far sorgere dubbi significativi sulla capacità della società di continuare ad operare come un'entità in funzionamento.

A tal fine l'Organo Amministrativo ha posto attenzione affinché si sia verificata l'effettiva capacità della Casa di giorno per anziani di far fronte, anche in questo particolare periodo, agli impegni finanziari passivi relativi alle spese correnti in un arco temporale che arrivi sino al 31.12.2024.

Movimenti delle immobilizzazioni**Immobilizzazioni immateriali**

Saldo al 31/12/2023	Saldo al 31/12/2022	Variazione
11.301	17.185	(5884)

Movimenti delle immobilizzazioni immateriali

	Costi di impianto e di ampliamento	Costi di sviluppo	Diritti di brevetto industriale e diritti di utilizzazione delle opere dell'ingegno	Concessioni, licenze, marchi e diritti simili	Avviamento	Immobilizzazioni immateriali in corso e acconti	Altre immobilizzazioni immateriali	Totale immobilizzazioni immateriali
Valore di inizio esercizio								
Costo							133.569	133.569
Rivalutazioni								
Ammortamenti (Fondo ammortamento)							116.384	116.384
Svalutazioni								
Valore di bilancio							17.185	17.185
Variazioni nell'esercizio								
Incrementi per acquisizioni								
Riclassifiche (del valore di bilancio)								
Decrementi per alienazioni e dismissioni (del valore di bilancio)								
Rivalutazioni effettuate nell'esercizio								
Ammortamento dell'esercizio								
Svalutazioni effettuate nell'esercizio								
Altre variazioni								
Totale variazioni								
Valore di fine esercizio								
Costo							133.569	133.569
Rivalutazioni								

Ammortamenti (Fondo ammortamento)							122.268	122.268
Svalutazioni								
Valore di bilancio							11.301	11.301

Immobilizzazioni materiali

Saldo al 31/12/2023	Saldo al 31/12/2022	Variazione
1.690	3.909	(2.219)

Movimenti delle immobilizzazioni materiali

	Terreni e fabbricati	Impianti e macchinario	Attrezzature industriali e commerciali	Altre immobilizza zioni materiali	Immobilizza zioni materiali in corso e acconti	Totale Immobilizzazioni materiali
Valore di inizio esercizio						
Costo		18.450	940	82.699		102.089
Rivalutazioni						
Ammortamenti (Fondo ammortamento)		18.450	692	79.038		98.180
Svalutazioni						
Valore di bilancio			248	3.661		3.909
Variazioni nell'esercizio						
Incrementi per acquisizioni						
Riclassifiche (del valore di bilancio)						
Decrementi per alienazioni e dismissioni (del valore di bilancio)						
Rivalutazioni effettuate nell'esercizio						
Ammortamento dell'esercizio						
Svalutazioni effettuate nell'esercizio						
Altre variazioni						
Totale variazioni						

Valore di fine esercizio						
Costo		18.450	940	82.699		102.089
Rivalutazioni						
Ammortamenti (Fondo ammortamento)		18.450	717	81.231		100.398
Svalutazioni						
Valore di bilancio			223	1.468		1.690

Immobilizzazioni finanziarie

Saldo al 31/12/2023	Saldo al 31/12/2022	Variazione
76.728	-	76.728

Trattasi di investimento in BTP con cedola semestrale acquistati nel corso del 2023 e con scadenza nel 2029.

Attivo circolante**Crediti iscritti nell'attivo circolante**

Saldo al 31/12/2023	Saldo al 31/12/2022	Variazione
16.267	13.953	2.314

Variazioni e scadenza dei crediti iscritti nell'attivo circolante

	Valore di inizio esercizio	Variazione nell'esercizio	Valore di fine esercizio	Quota scadente entro l'esercizio	Quota scadente oltre l'esercizio	Di cui di durata residua superiore a 5 anni
Crediti verso clienti iscritti nell'attivo circolante	12.409	2.033		14.442		
Crediti tributari iscritti nell'attivo circolante	-	-		-		
Crediti verso altri iscritti nell'attivo circolante	1.544	281		1.825		
Totale crediti iscritti nell'attivo circolante	13.953	2.314		16.267		

La voce crediti verso altri iscritti nell'attivo circolante è composta dai seguenti dettagli:

Descrizione	Importo
Credito v/dipendenti	927
Inail c/acconti	898
Totale	1.825

Debiti

Saldo al 31/12/2023	Saldo al 31/12/2022	Variazione
23.282	36.474	(13.192)

Variazioni e scadenza dei debiti

La scadenza dei debiti è così suddivisa.

	Valore di inizio esercizio	Variazione nell'esercizio	Valore di fine esercizio	Quota scadente entro l'esercizio	Quota scadente oltre l'esercizio	Di cui di durata residua superiore a 5 anni
Obbligazioni						
Obbligazioni convertibili						
Debiti verso soci per finanziamenti						
Debiti verso banche						
Debiti verso altri finanziatori						
Acconti	150	(150)	-	-		
Debiti verso fornitori	19.003	(8.897)	10.106	10.106		
Debiti rappresentati da titoli di credito						
Debiti verso imprese controllate						
Debiti verso imprese collegate						
Debiti verso controllanti						
Debiti verso imprese sottoposte al controllo delle controllanti						
Debiti tributari	4.707	(4.214)	493	493		
Debiti verso istituti di previdenza e di sicurezza sociale	3.596	(59)	3.537	3.537		
Altri debiti	9.018	128	9.146	9.146		
Totale debiti	36.474	(13.192)	23.282	23.282		

I "Debiti verso fornitori" sono iscritti al netto degli sconti commerciali; gli sconti cassa sono invece rilevati al momento del pagamento.

La voce “Debiti tributari” è composta da debiti per Irpef verso dipendenti per un importo pari ad Euro 817,43, da debiti per Irap dell’esercizio per un importo pari ad Euro 156,00, da debiti per ritenute di lavoro autonomo per un importo pari ad Euro 23,00 che presentano saldo dare e da debiti per imposta sostitutiva di rivalutazione TFR per un importo pari a Euro 457,12 che presentano saldo dare.

La voce “Altri debiti” è composta dai seguenti dettagli:

Descrizione	Importo
Debiti v/ospiti per tesoretto	566
Dipendenti c/retribuzioni	8.510
Altri debiti	70
Totale	9.146

Ratei e risconti attivi

Saldo al 31/12/2023	Saldo al 31/12/2022	Variazione
2.203	880	1.323

	Ratei attivi	Risconti attivi	Totale ratei e risconti attivi
Valore di inizio esercizio	-	880	880
Variazione nell'esercizio	1.302	21	1.323
Valore di fine esercizio	1.302	901	2.203

Rappresentano le partite di collegamento dell'esercizio conteggiate col criterio della competenza temporale. Non vi sono ratei e risconti passivi superiori a 5 anni.

I risconti attivi sono composti dai seguenti dettagli:

Descrizione	Importo
Assicurazioni	658
Spese telefoniche	110
Gestione Web	133
Totale	901

I ratei attivi sono composti dai seguenti dettagli:

Descrizione	Importo
Interessi attivi su depositi	434
Interessi attivi su titoli	868
Totale	1.302

Ratei e risconti passivi

Saldo al 31/12/2023	Saldo al 31/12/2022	Variazione
8.623	8.338	285

	Ratei passivi	Risconti passivi	Totale ratei e risconti passivi
Valore di inizio esercizio	8.338		8.338
Variazione nell'esercizio	285		285
Valore di fine esercizio	8.623		8.623

Rappresentano le partite di collegamento dell'esercizio conteggiate col criterio della competenza temporale. Non vi sono ratei e risconti passivi superiori a 5 anni.

I ratei passivi sono composti dai seguenti dettagli:

Descrizione	Importo
Ratei personale	7.778
Premio Inail 2022	811
Oneri bancari	10
Imposta di bollo	24
Totale	8.623

Trattamento di fine rapporto di lavoro subordinato

Saldo al 31/12/2023	Saldo al 31/12/2022	Variazione
54.520	48.060	6.460

	Trattamento di fine rapporto di lavoro subordinato
Valore di inizio esercizio	48.060
Variazioni nell'esercizio	
Accantonamento nell'esercizio	6.619
Utilizzo nell'esercizio	-
Altre variazioni	(159)
Totale variazioni	6.460
Valore di fine esercizio	54.520

Patrimonio netto

Saldo al 31/12/2023	Saldo al 31/12/2022	Variazione
63.098	8.642	54.456

Variazioni nelle voci di patrimonio netto

	Valore di inizio esercizio	Variazioni	Valore di fine esercizio
Capitale	12.922	-	12.922
Riserva vincolata per decisione degli organi istituzionali	15.000	-	15.000
Varie altre riserve			
Totale altre riserve			
Riserve di utili o avanzi di gestione	(52.545)	33.265	(19.280)
Avanzo/disavanzo d'esercizio	33.264	21.193	54.457
Totale patrimonio netto	8.642	54.456	63.098

In considerazione della consistente perdita registrata nel 2021, dovuta alla chiusura della Casa a causa dell'emergenza Covid, è stata istituita una riserva vincolata, al fine di rendere indisponibile una quota di capitale e conservare così il minimo di patrimonio previsto dall'art. 22, comma 4 del D.Lgs 117/2017 (Codice del Terzo Settore).

Disponibilità e utilizzo del patrimonio netto

Le poste del patrimonio netto sono così distinte secondo l'origine, la possibilità di utilizzazione, la distribuibilità e l'avvenuta utilizzazione nei tre esercizi precedenti.

	Importo	Origine / natura	Possibilità di utilizzazione	Quota disponibile	Riepilogo delle utilizzazioni effettuate nei tre precedenti esercizi	
					per copertura perdite	per altre ragioni
Capitale	12.922		B			
Riserva vincolata per decisione degli organi istituzionali	15.000		D			
Varie altre riserve						
Totale altre riserve						
Riserve di utili o avanzi di gestione	68.975		A,B,C,D			
Perdite di gestione anni precedenti	(88.255)		A,B,C,D			
Totale	8.642					

Legenda: A: per aumento di capitale B: per copertura perdite C: per distribuzione ai soci D: per altri vincoli statutari E: altro

Rendiconto gestionale**Proventi e ricavi****Ricavi, rendite e proventi da attività di interesse generale**

Saldo al 31/12/2023	Saldo al 31/12/2022	Variazione
276.930	237.203	39.727

Descrizione	31/12/2023	31/12/2022	Variazione
Proventi da quote associative e apporti dei fondatori	208.192	155.353	52.839
Proventi dagli associati per attività mutuali	1.068	-	1.068
Ricavi per prestazioni e cessioni ad associati e fondatori	15.675	14.614	1.061
Erogazioni liberali	18.214	23.456	(5.242)
Proventi del 5 per mille			
Contributi da soggetti privati	31.000	37.593	(6.593)
Ricavi per prestazioni e cessioni a terzi			
Contributi da enti pubblici			
Proventi da contratti con enti pubblici			
Altri ricavi, rendite e proventi	2.781	6.187	(3.406)
Rimanenze finali			
Totale	276.930	237.203	39.727

La voce Contributi da soggetti privati è così composta:

- Euro 4.500,00 erogati da Intesa San Paolo, a seguito della presentazione del Bando “Laboratorio Digitale”;
- Euro 2.000,00 erogati dalla Fondazione BPN, con l’obiettivo di venire incontro all’aumento delle spese a favore degli ospiti della Casa di Giorno, dopo il trasferimento ad Agognate;
- Euro 5.000,00 erogati dal Comune di Novara a seguito della convenzione nel 2023;
- Euro 10.000,00 erogati dal Comune di Novara a seguito della convenzione nel 2022;
- Euro 3.600,00 erogati dalla Regione Piemonte quale rimborso per il tirocinio disoccupati;
- Euro 5.900,00 erogati dalla Regione Piemonte a saldo del progetto “ABC Digitalizzazione”.

Ricavi, rendite e proventi da attività di raccolta fondi

Saldo al 31/12/2023	Saldo al 31/12/2022	Variazione
8.400	8.764	(364)

Descrizione	31/12/2023	31/12/2022	Variazione
Proventi da raccolte fondi occasionali	8400	8.764	(364)
Totale	8.400	8.764	(364)

Tali proventi fanno riferimento all’evento “Solisti di Verona 2023”.

Ricavi, rendite e proventi da attività finanziarie e patrimoniali

Saldo al 31/12/2023	Saldo al 31/12/2022	Variazione
498	-	498

Descrizione	31/12/2023	31/12/2022	Variazione
Da rapporti bancari	434	-	434
Da altri investimenti finanziari	64	-	64
Da patrimonio edilizio			
Da altri beni patrimoniali			
Altri proventi			
Totale	498	-	498

Oneri e costi**Costi e oneri da attività di interesse generale**

Saldo al 31/12/2023	Saldo al 31/12/2022	Variazione
223.666	205.161	18.505

Descrizione	31/12/2023	31/12/2022	Variazione
Materie prime sussidiarie, di consumo e di merci	10.552	11.652	(1.100)
Servizi	75.754	80.251	(4.497)
Godimento di beni di terzi	2.004	2.321	(317)
Personale	117.545	104.430	13.115
Ammortamenti	4.455	4.455	-
Accantonamento per rischi ed oneri			
Oneri diversi di gestione	13.356	2.052	11.304
Rimanenze iniziali			
Totale	223.666	205.161	18.505

I costi di maggiore entità sono derivanti dal costo del personale dipendente e dai costi per servizi di seguito dettagliati:

Descrizione	31/12/2023
Lavorazioni di terzi per prod servizi	2.355
Servizi di pulizia	13.268
Spese telefoniche	1.823
Pasti consumati	42.156
Ricerca, addestram e formazione	1.729
Oneri bancari	854
Tenuta paghe	2.124
Costi per servizi di spettacolo	3.080
Consulenze tecniche	1.891
Assicurazioni automezzi	2.036
Costi non altrove classificati	798

Gestione web	270
Spese auto deducibili	240
Manut e riparaz mezzi di trasposto	1.771
Assicurazioni varie	400
Spese di rappresentanza	959
Totale	75.754

Costi e oneri da attività di raccolta fondi

Saldo al 31/12/2023	Saldo al 31/12/2022	Variazione
3.648	3.648	-

Descrizione	31/12/2023	31/12/2022	Variazione
Oneri per raccolte fondi occasionali	3.648	3.648	-
Totale	3.648	3.648	-

Tali oneri fanno riferimento alle quote di ammortamento delle consulenze di *fundraising* relative al progetto avviato nel corso del 2021, proseguito nel corso del 2022 e ancora in essere nel 2023, con una società specializzata del settore.

Costi e oneri da attività finanziarie e patrimoniali

Saldo al 31/12/2023	Saldo al 31/12/2022	Variazione
8,11	-	8,11

Descrizione	31/12/2023	31/12/2022	Variazione
Su rapporti bancari			
Su prestiti			
Da patrimonio edilizio			
Da altri beni patrimoniali			
Accantonamenti per rischi ed oneri			
Altri oneri	8,11	-	8,11
Totale	8,11	-	8,11

Tali oneri fanno riferimento al pagamento dilazionato del premio Inail relativo all'anno 2023.

Imposte sul reddito d'esercizio, correnti, differite e anticipate

L'IRAP dell'esercizio ammonta ad Euro 4.050,00.

Proposta di destinazione dell'avanzo

Per l'avanzo di gestione registrato nell'anno, si propone la copertura delle perdite degli anni precedenti ammontanti ad Euro 88.254,76 dal momento che ai sensi del c.d. Decreto Milleproroghe (DL n. 228/2021), convertito in legge n. 15 del 25 febbraio 2022 ha consentito di rimandare la copertura delle perdite entro un periodo massimo di 5 anni e quindi entro l'approvazione del bilancio al 31/12/2026.

La proposta consiste nella copertura delle perdite relative agli anni precedenti con gli utili /avanzi di gestione generati nel periodo 2019-2022 che ammontavano ad Euro 68.974,51 e per l'importo residuo pari ad Euro 19.280,25 mediante l'utilizzo di parte dell'utile generato nel corso del 2023.

Per la parte residuale del risultato d'esercizio generato nel corso dell'anno 2023 che ammonta ad Euro 35.176,29 si propone come destinazione la voce "Riserve di utile o avanzi di gestione".

Situazione dell'ente e andamento della gestione

Sintesi del bilancio

	31/12/2023	31/12/2022
Valore della produzione	276.930	237.203
Margine Operativo Lordo	(11.019)	(45.354)
Risultato prima delle imposte	58.507	37.158

Principali dati patrimoniali

	31/12/2023	31/12/2022	Variazione
Immobilizzazioni immateriali nette	11.301	17.185	(5.884)
Immobilizzazioni materiali nette	1.690	3.909	(2.219)
Partecipazioni ed altre immobilizzazioni finanziarie	76.728	-	76.728
Capitale immobilizzato	89.719	21.094	68.625
Rimanenze di magazzino			
Crediti verso Clienti	14.442	12.409	2.033
Altri crediti	1.825	1.544	281
Ratei e risconti attivi	2.203	880	1.323
Attività d'esercizio a breve termine	18.470	14.833	3.637
Debiti verso fornitori	10.106	19.003	(8.897)
Acconti			
Debiti tributari e previdenziali	4.030	8.303	(4.273)
Altri debiti	9.146	9.168	(22)
Ratei e risconti passivi	8.623	8.338	285
Passività d'esercizio a breve termine	31.905	44.813	(12.908)
Capitale d'esercizio netto	(13.435)	(29.980)	16.545
Trattamento di fine rapporto di lavoro subordinato	54.520	48.060	6.460
Debiti tributari e previdenziali (oltre l'esercizio successivo)			
Altre passività a medio e lungo termine			
Passività a medio lungo termine	54.520	48.060	6.460
Capitale investito	21.924	(56.946)	78.870
Patrimonio netto	63.098	8.642	54.456

Posizione finanziaria netta a medio lungo termine			
Posizione finanziaria netta a breve termine	(41.334)	(65.587)	24.253
Mezzi propri e indebitamento finanziario netto	21.764	(56.945)	78.709

Principali dati finanziari

	31/12/2023	31/12/2022	Variazione
Depositi bancari	40.097	64.074	(23.977)
Denaro e altri valori in cassa	1.237	1.513	(276)
Disponibilità liquide	41.334	65.587	(24.253)

Evoluzione prevedibile della gestione

Prerogativa della struttura è il lavoro di rete e la collaborazione con Enti, Istituzioni, associazioni per arricchire il ventaglio di proposte che, nei mesi avvenire, prevederanno le seguenti integrazioni o prolungamenti:

Yoga del respiro e relax negli anni d'argento

Percorso di "allenamento" inusuale che integra le pratiche dolci, gradualmente e consapevolmente della respirazione yogica con tecniche di rilassamento consapevole.

Pet-therapy

Gli incontri sono strutturati con una prima parte introduttiva e descrittiva degli animali e una seconda di pratica relazionale ludica dove gli ospiti interagiscono con i cani in tutta sicurezza collaborando in piccole attività ricreative e di interazione.

Lettura ad alta voce

Intrattenimento letterario con una selezione di brani, opere e poesie lette ad alta voce.

Danze tradizionali

Laboratorio finalizzato a far conoscere la storia e la tradizione delle danze popolari di tutto il mondo unitamente alla lezione coreografica.

Terapia del Sorriso

Incontri con i clowns finalizzati a promuovere un equilibrio psico-fisico con l'aiuto di varie tecniche prese in prestito dal mondo della giocoleria e della teatralità.

Laboratorio di pittura

Attività multidisciplinare che mira a stimolare la creatività e la sperimentazione di diverse tecniche di pittura. Alcune opere realizzate dagli ospiti vengono esposte durante mostre promosse sul territorio.

Musico-terapia-orchestrale

La musicoterapia attraverso il canale universale del mondo dei suoni, permette di stabilire una speciale comunicazione con la persona anziana, oltre a possedere documentati effetti positivi in merito al miglioramento del tono dell'umore, della memoria a breve termine e autobiografica. Orchestra è suonare in un piccolo gruppo, scoprendo la bellezza del fare musica insieme.

Fotografia

Imparare ad avere maggiore dimestichezza con lo strumento scelto, sia lo smartphone o la macchina fotografica, apprendere le regole dell'inquadratura, l'utilizzo corretto della luce, le pratiche per migliorare un'immagine con il semplice utilizzo del nostro corpo.

Danza e movimento

Danzare, in questo caso, significa recuperare e ampliare il proprio alfabeto gestuale quotidiano, restituendo un senso alla gestualità e alla memoria del gesto creando una piccola poesia in movimento.

Camminate assistite

Uscite e percorsi guidati principalmente nel bosco di Agognate durante la stagione primaverile e quella del foliage alla scoperta di fauna e flora.

Storytelling

Il laboratorio ha la finalità di far parlare una voce, dare vita a un personaggio interessante agli occhi degli utenti. Il pubblico deve essere condotto a identificarsi totalmente con il narratore, che non deve essere perfetto, ma credibile. La storia raccontata deve sempre veicolare un messaggio.

Laboratorio di restauro

Attraverso la pratica guidata da professionisti del settore un laboratorio dedicato alla tecnica dell'affresco. Quindi la preparazione del fondo, il riporto del cartone puntinato, e poi la realizzazione del dipinto finale.

Laboratorio di mandale

Proposto a chi vuole sperimentare praticamente questa tecnica attiva di rilassamento-meditazione attraverso l'acquisizione della tecnica del mandala

Progetto "Calligrafia" I Maestri d'argento

Percorso con una classe primaria della scuola Bazzoni che prevede l'insegnamento della bella grafia da parte dei nonni ai bambini e lo scambio di conoscenze e competenze tra generazioni lontane nel tempo ma vicine nello spazio.

Prosegue il progetto di promiscuità con RSA San Domenico.

Differenza retributiva tra lavoratori dipendenti

Si segnala che è rispettato il rapporto uno a otto di cui all'art. 16 del decreto legislativo n. 117/2017.